青岛西海岸报

2022年8月5日　农历七月初八　星期五　今日8版　第730期

国内统一刊号:CN37-0129　《青岛西海岸报》编辑部出版

奋进新征程　建功新时代

上半年全区生产总值2214.77亿元,同比增长5.1%

新区经济呈稳健上行态势

□本报记者　陈蔚
本报通讯员　马学龙

日前,2022年上半年西海岸新区经济发展"成绩单"正式出炉,新区交上了一份亮眼的答卷。

今年以来,新区坚决落实"疫情要防住、经济要稳住、发展要安全"要求,高效统筹疫情防控和经济社会发展,密集出台系列稳增长超常规举措,全区经济加快恢复,呈现稳中向好、稳健上行发展态势。

根据市级生产总值统一核算结果反馈,2022年上半年,全区生产总值为2214.77亿元,按不变价格计算,同比增长5.1%,分别高于全国、全省和全市2.6、1.5和1.4个百分点。分产业看,第一产业增加值为44.33亿元,同比增长1%;第二产业增加值为792.88亿元,同比增长0.7%;第三产业增加值为1377.56亿元,同比增长7.8%。

三大产业稳步增长 新动能持续壮大

上半年,新区农业生产稳定发展,经济作物产量平稳增长。农林牧渔业增加值同比增长1.2%。夏播夏管有序进行,生产形势总体稳定。蔬菜及食用菌总产量5.4万吨,同比增长率比一季度提升5.8个百分点。全区主要畜禽肉蛋奶产量达3.71万吨,其中,猪肉产量1.63万吨,禽蛋产量1.02万吨,牛奶产量0.03万吨。二季度末,生猪存栏22.04万头,其中,能繁殖母猪存栏1.96万头,生猪出栏20.11万头。

工业方面,呈现稳中有进的增长态势,高技术企业增势良好。上半年,规模以上工业增加值同比增长8.5%。多数行业和产品保持增长。

分行业看,涉及新区33个大类行业中,有23个行业增加值同比增长,行业增长面为69.7%,有19个行业增速超过规上工业平均水平,其中,化学原料和化学制品制造业增长44.1%,铁路、船舶、航空航天和其他运输设备制造业增长31.3%。

新动能增长引擎作用持续显现。全区规模以上高新技术企业完成产值同比增长14%,其中,电气机械和器材制造业、医药制造业和计算机、通信和其他电子(下转第二版)

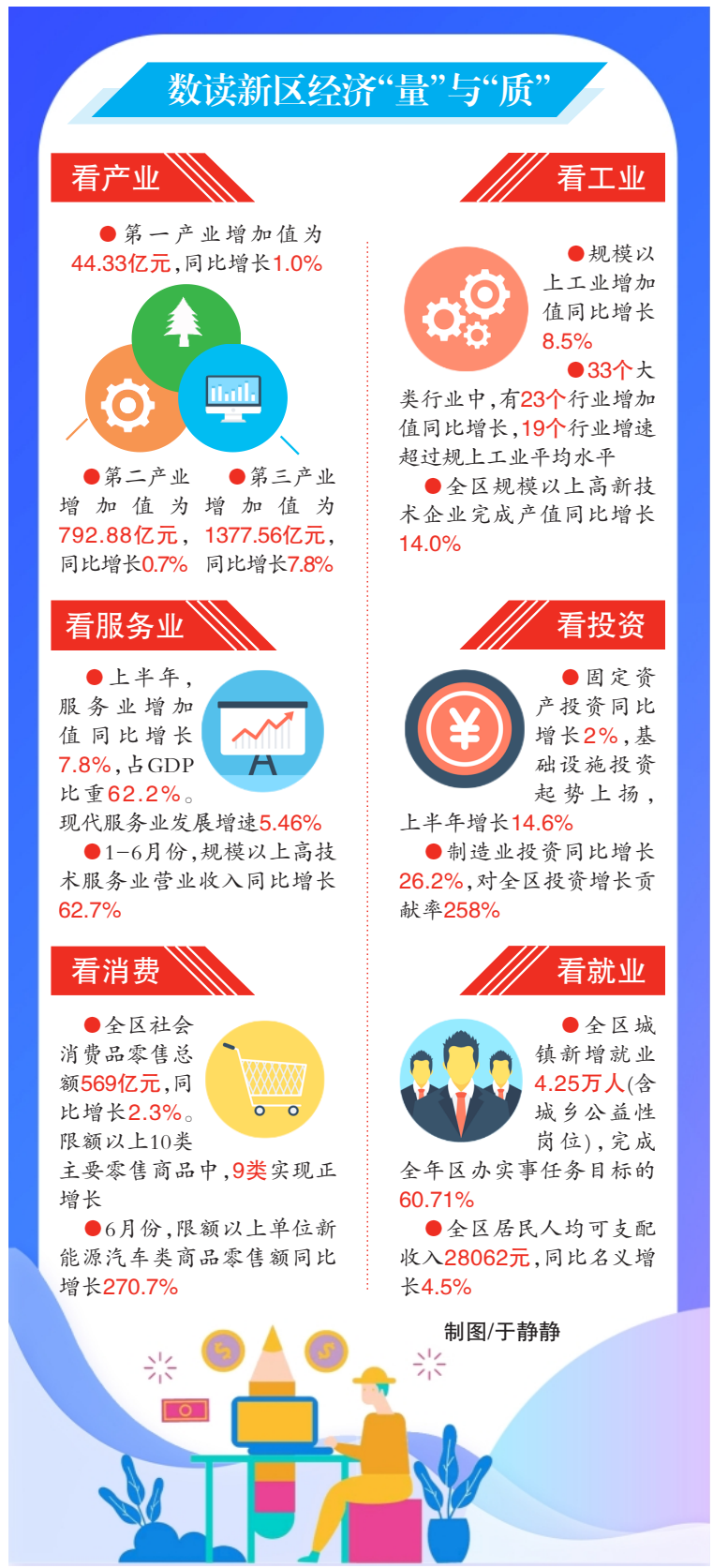

孙永红会见中国电子信息产业集团客人

□记者　李宛遥　报道

本报8月4日讯　今天下午,市委常委,西海岸新区工委书记、区委书记孙永红会见了中国电子信息产业集团副总经理陆志鹏一行,双方就进一步深化合作进行了交流。

孙永红对客人来访表示欢迎。他说,西海岸新区是国务院批复设立的第九个国家级新区,区位优势明显、国家战略叠加、城市功能跃升,当前正把"芯屏"经济作为新区高质量发展、新旧动能转换的关键,打造北方半导体及光电显示产业发展高地。中国电子实力雄厚、业务涵盖面广,长期以来与新区保持着良好合作关系,中电光谷青岛产业园自落户以来,已成为新区企业数量最多、产业聚集度最高的蓝色高新产业集群。希望双方进一步强化优势联动,拓展合作领域,做大产业规模,携手共赢发展。

陆志鹏表示,中国电子将紧紧抓住新区发展大好机遇,发挥平台、技术、人才、项目、资源等优势,在科技创新、产业对接、人才引进等方面加强合作,助力新区经济社会高质量发展。

我国最大规模海上岸电应用项目

导管架陆地建造在西海岸新区完工

□记者　董梅雪
通讯员　仝明磊　报道

本报8月4日讯　今天,渤中-垦利油田群岸电应用工程项目三座导管架在海油工程青岛场地成功登上"海洋石油225"船,标志着我国最大规模海上岸电应用项目导管架陆地建造完工。

据悉,渤中-垦利油田群岸电应用工程项目是中海油实施推进大规模电能替代和建设智慧油田的重点项目,项目实现了海底电缆及所用电气等关键设备的国产化,大大降低了对国外进口设备的依赖程度。

"导管架于2022年2月21日开工建造,项目团队密切协作,科学制定计划,仅用4个月就完成3座导管架建造工作。"海油工程渤中-垦利油田群岸电应用工程总包项目建造经理王鹏介绍说。

在装船过程中,项目通过优化装船方案,减少1条1.2万吨自航驳船投入,施工前多次进行技术方案讨论,组织开展桌面推演,识别重大风险,提前做好应急预案,创造了24小时完成3座导管架装船的施工纪录。(下转第二版)

西海岸新区出台"专精特新"企业人才发展专项扶持政策

紧缺人才可享30万元安家补贴

4版

今日导读

新区聚焦青年人需求不断完善城市功能,提升城市"青和力"

绘就青年人的"诗和远方"

2版